大眾報

JORNAL TAI CHUNG

督印　陳天心

新園街第四巷八十一號　電話式伍壹肆

英輝行

派專員採運各地名茶

批發來沽　新馬路十四號　電話五三四

廿五年 經牌 三蒸酒 特價

永生源酒莊

聞

家主於止 於穆之 於潛之

封翁安之十壹老爺痛於中華民國三十三年七月二十日即農曆甲申年六月初壹日壽終正寢 定農曆六月初二日中午時大殮 農曆六月初四日午時出殯 權厝鏡湖醫院山莊 謹此報聞

南灣三十一號柯益善堂家人謹報

中華電影聯合股份有限公司（華影）全澳電影戲院新片聯合廣告

每晚兩場 七點 九點卅分　星期六星期日加開日場

平安 今天三場 最後溫拿影戲海戰片 連晚擠擁 · **海上霸王** 愛路扶嘉特連（上集）… 明天 南京 … 千紅萬紫

域多利 今天三場 仍映華影偉大悲劇 **周曼華 血淚鴛鴦** 今天加開日場兩點卅分 一雙蝴蝶可憐蟲！同命鳥！ 幕幕是血！寸寸有淚 · 樂斯 今晚兩場 學藝巨片 何日君再來？

國華 今天今日三場 繼續映華影片 天天滿座 **王丹鳳 陳琦 姜明 合演 三朵花** 花開同日◎花落零亂 三個姊妹◎三種人生 今天日場兩點半加開 · 下期放映 派拉蒙大名片 女野人記

海鏡戲院 每晚八時開映 今晚仍映 華影公司歌舞巨片 **凌波仙子** 李麗華 嚴俊 顧也魯 周起 合演

清平 如斯盛會 十載難逢 今日開演 任劍輝 歐陽儉 鄧碧雲 新青年劇團 **晨妻暮嫂** 今晚演大結局 龍鳴鳳 鄭碧影 參加 … 夜

中央酒店四樓 多利珠寶鑽石金公司 高價收買鑽石 貴客出讓 合時 新聲 玉 珍珠 足金 低金 時鏢 免費出當 代贖當押 電話九八四四

大群 新裝自動電燈機 晚晚全部有電供應

飲廳涼爽 房間雅潔 酒菜精美 侍應週到

酒菜部 電話二七三零

大來飯店 營業時間 下午兩點至深夜一點 電話二二六八

百試不厭，令君滿意！ 特選精美廉價全桌時菜（式種）最宜讌客作局 晚飯宵夜之用 夠大方 夠實濟！

二十八元一桌 足供八位之用：蟹肉生翅 大 · 上湯浸雞 半只 · 柚皮扒鴨 半只 · 什錦冬瓜 大 · 清蒸海鮮 大 · 羌芽腰花 中 · 茶椗免費

十八元一桌 足供六位之用：蟹肉冬茸 大 · 桶子油雞 半隻 · 柚皮鴨甫 中 · 清蒸海鮮 大 · 脆皮大腸 中 · 菰[illegible]蝦球 中 · 茶椗免費

經濟名貴 五元四味 和菜 逐日更換　歡迎日局

五拾員 陶仙局酌（第四期正野）（廿二日起實）（六大菜）

牛烟肥鷄 壹隻 · 金陵爐鴨 壹隻 · 碎金瓜盅 大 · 翠緯紅肘 大 · 雀腦柚 大 · 清蒸鱸魚 壹條 · 炒飯 大窩 · 朱酒 大枝 · 雀局 一台 · 茶椗 六位 · 即來即用 照價九五

舖在福隆下街

澳門榮利渣機動帆船航期 七月廿六號開 快捷堅固 貴客付貨請移玉到 … 葉應元接洽

大豐銀號 永亨銀號 恆益銀號 啟事 小號為便利各界起見 … 民國卅三年七月壹日 … 澳門 大豐記 永亨 恆益 銀號謹啓

兩種不同的心理

看報紙 愈新愈好 · 飲燒酒 試味道 愈舊愈好

大眾報新聞最新 消息正確 所以讀者喜歡看它 · 對春園米酒最舊 質味香醇 所以飲客交口稱譽 · 帆船老牌酒能夠雄據全澳市場 歷久不替 未免無因

新馬路五十三號 榮生金舖 行貨部電話二一六五二 自化十足金條發行 高價收買鑽石 玉器金鏢

屋宇出讓 茲有屋宇一批 座落本澳高尚住宅區 交通便利 每間由數千元至萬元不等 如有意者請投函本報信箱第一號以便引看（注意經紀莫問）

信昌行 議事亭二十號 批發價格 新到大帮 名貴香煙 嗚士頓 零沽每包葡幣九毫

保寧堂 梅毒 保寧膠 崇治花柳淋濁 婦除一切濕毒 澳門正舖 火船頭街 支店 清平直街

培英中學（高中初中部 小學部 幼稚園）**招生** 試期：八月二日（星期三）上午九時 班別：高初中小學幼稚園各級男女生 報名：即日起（章程備索） 校址：望夏唐家花園 電話八五〇

中德中學 招生 班別：高初中小學各班生 試期：八月十五日 報名：即日起 簡章：本校 各大書局 注意：（一）本校新設德文數學教授（二）特設無線電及建築工程選科學生選讀不另收費 校址：媽閣街十五號 校長郭秉琦

廣州大學 附設計政班 附屬中小學 招生 入學試期：八月六日 班級：（一）計政班新生（二）高初中小學各級新生（校址）白馬行五…

嶺南中學 招男女生 · 達用學術研習所 · 第三十七屆日班招學員 國曆八月二日開課 閱章報名處：大街中山書局 班級：高初中暨附小各級 試期：八月五日（星期六）上午九時半 報名：即日開始 簡章備索 校址：高中部 龍嵩正街卅八號 初中暨附小 … 電話三七七

協和中學 高中 師範 招生 高級特別師範 附小幼稚園 班級：高初中及師範一年級新生 高初中各級轉學生（初中一二年級收男生）小學及幼稚園各年級男女生 試期：八月八日（免費學額試同日舉行） 章程備索 校址：中學及師範部 高樓下巷 電話二四一七 小學及幼稚園 風順堂街 電話九三七

陶英小學 夏令班 招男女生 上課 國曆七月十七日 校址 司打口

培貞女校 招生 班級：幼稚園暨小學各級 校址：白鴿巢前地 夏令班七月十五日上課

眾文英學塾 國文專科 夏令 晨午夜班 招生 七月六日開課 塾址 國華戲院側 仁安里九

黎成 英文 國語 打字 夏令速成專科 地址板樟堂街十六號三樓

鏡湖醫院護士學校招生 名額：十五名 報名：七月十二日至廿二日 考試：七月廿四日 章程：即索

雨芬中學 小學部 幼稚園 招生 試期：第一次七月廿五日 第二次八月廿五日 報名 … 校址：水坑尾巷二號（即白馬行醫院側）

廣中中學 附設小學初中 幼稚園 **招生** 班級：初中一年級 小學及幼稚園各級 試期：七月廿八日 報名：即日開始 地址：上風順堂街 光明書局和記行

蔡高小學 幼稚園 招生 班級：小學及幼稚園各級男女生 試期：八月一日上午十時 報名：即日開始 校址：荷蘭園馬大臣街志道堂內

求醫難

存款入銀行 先要查明是否有底可靠？斷有祇貪利息高厚的！患病求醫生 正是同樣道理 勿輕信空言包保贈送餌誘！？

部人夙染毒患 腎囊腫痛 右膝節腫痛更甚 小便時行動時均痛 如割 遍中西總難根治 … 幸得國際大酒店部長陳振華先生介紹 得蒙 **法國全科何可醫師** … 舍妹患皮膚濕疹 … 何可醫務院在新馬路三十九號 … 上海人倪永寶及妹倪書恭啟

栢林洋貨店 結束 交舖在即 貨價再減 新馬路 美國嘜明臘八元 毛巾 … 正力士視四元 … 保證 … 正利華視式元

六國飯店 鹵燒 麵食 點心 小菜

鄧頌民 澳門 在專治皮膚 女毒 … 十五年 病科 …

本報廣告 效力偉大

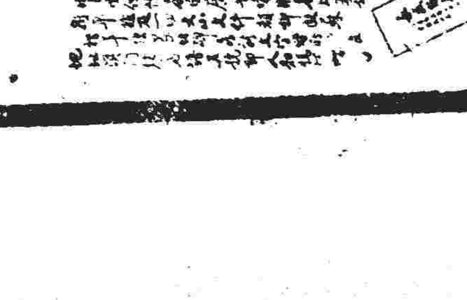

美海陸軍在關島登陸

夏威夷取消燈火管制・小磯國昭任日閣首相

首次重踏領土

（珍珠港廿一日電）據尼米茲總部宣布、「美國海軍陸戰隊及陸軍・已于昨晨在關島登陸・並已在猛烈之海軍砲火及航艦飛機轟炸之掩護下。建立灘頭陣地、此係美軍初次在日軍所佔領之美國領土內登陸」。

（珍珠港二十一日電）尼米茲總部公報稱・十九日美海軍陸戰隊及陸軍部隊在第五艦隊及航艦飛機掩護下。在關島登陸。惟日軍抵抗較塞班輕微・美軍在塞班死傷逾一萬五千名・爲美軍在大平洋上歷次戰役中最大之死傷・關島面積二百二十五平方哩・關島戰事需要較長之時間・數以百計之日機及強大之第五艦隊之戰門艦巡洋艦及砲・在過去十七日內・曾不斷轟擊該島以爲登陸之準備、此次海空軍即予登陸部隊之掩護、亦爲歷次戰役中最有效之一次・總部發言人稱、登陸行動、皆依計劃進行、規模堪比塞班之役、此或暗示美軍有力共達三師、約四萬五千人、

（華盛頓廿一日電）美太平洋艦隊總部公報宣布・海軍陸戰隊及陸軍攻擊部隊・昨在關島登陸・並已建立灘頭陣地・第五艦隊航艦飛機及作戰艦隻協同作戰・美海空軍一襲擊距離內・轟炸擊日方防禦工事・進攻關島之水陸戰役・係狄康諾利海軍少將指揮・遠征部隊係由第三水陸兩棲作戰隊司令亨裕少將統轄・美軍于日方輕微抵抗下・繼續在關島登陸・

（珍珠港廿一日電）美軍已于昨日上午在關島登陸・並已在此最先闖入日軍手中之領土內建立灘頭陣地・公報稱・一登陸仍在繼續進行中・日方地面抵抗甚爲微弱・

（新幾內亞廿一日電）麥克阿瑟將軍總部公報稱・美軍於星期五日在新幾內亞南部攻擊並阻止日軍突破之襲擊戰・又新不列顛方面盟機襲擊拉布爾島之塔布衣・

日對民衆廣播

東京將再度被炸・東京電台十三日警告國內聽衆・關于東京可能被炸一事云・盟方在此次大戰時・可能從事此種工作・然迄今尚無其事・十八日同盟社向亞洲佔領區聽衆之廣播云・自動

（重慶二十一日電）據美新聞處訊、舊金山二十日電・據此間收得之日本廣播所示・日人對鑒于美機或將襲東京・此間大批人民及物資正在加速疏散・十八日日本電台對本國聽衆詳釋塞班之失・一再聲言人民對此不幸事唯一方法中靜默及獻身於加強戰門之工作外・實別無他途・

圖說

關島位於夏威夷與菲律賓之間、西距菲律賓一五一〇哩、距橫濱之正南方約一五〇〇哩・島長約卅哩、平均寬度爲六・五哩、面積爲二百〇七平方哩、地面大半爲從三百尺至六百尺之高原、島上有洞窟五條、該島於一五二一年爲麥哲倫所發現、一六八八年爲西班牙佔領、後又爲美巡洋艦奪去、至一八九八年巴黎和約始定爲美國版圖、一九三九年美國正式設立軍港、一九四一年被日本侵佔、至最近乃爲美海軍克復、該島爲美在西南太平洋首次克復之失地、在戰略上佔極重要地位、

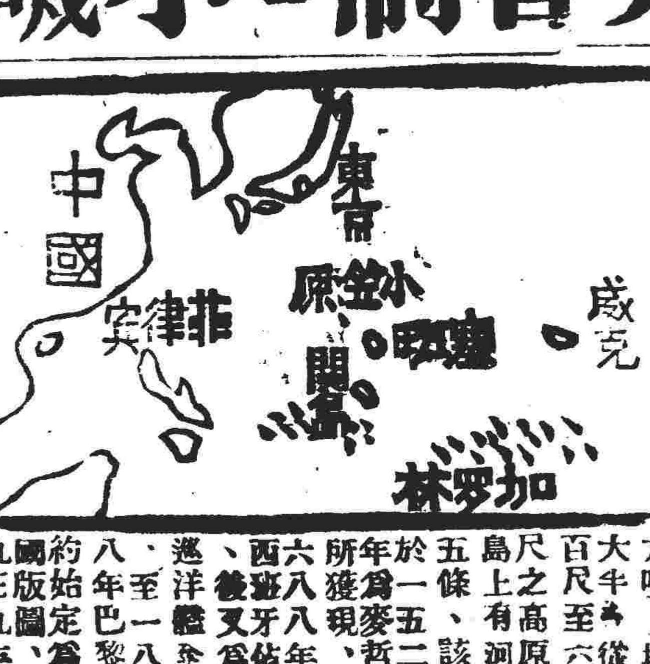

（紐約廿日電）同盟社謂本夜可望產生（重要新聞）・至內容若何・則未指明・華府方面預料日方未來將發動（和平試探）・但警告國人對其試探時・力持審慎・勿任意推測・

（重慶二十一日電）美新聞處訊・夏威夷美軍司令李查遜本日宣稱・夏威夷已恢復戰前之光輝・並取消各地管制戶外燈火及汽車燈之禁令・

（重慶廿一日電）據柏林二十一日廣播東京訊・同盟社廿一日宣布・日內閣之改組尚未

組閣工作進行

完成・小磯大將及米內・刻在協力進行此事・

（重慶二十一日電）據東京二十一日廣播・今日傍晚・陸軍大將小磯國昭之代理發言人齋藤告記者稱・關于新閣之組織・渠甚盼小磯大將于明日上午能向天皇呈新閣閣員之名單・

（華盛頓二十日電）前美駐日大使現任國務院遠東司長格魯稱・其方式即允許人民組織政府・格魯謂・東條乃一團體中之一份子、並非歐人心目中之所謂獨裁者・日本內閣之更迭・未必爲日本作戰到底之政策・亦將變更之謂・

（重慶廿一日電）據東京廿一日廣播・組閣本部之齋藤中將・本日下午三時半宣布・在小磯國昭與米內光政密切合作之下・組閣工作正在逐步進展。

（華盛頓廿日電）紐約與華盛頓之消息靈通者謂・日本・在軍人主持下・然吾人如不假設日方將執行其最佳之軍事計劃・即屬錯誤・國務院之高級權威人士警告各方勿作樂觀之推測・但彼等表示・東條內閣之總辭・內閣之更迭・爲提高民氣之方法・即允許人民實行一新政」・

日新內閣名單

（重慶二十二日電）據東京二十二日廣播、陸軍大將小磯國昭與海軍大將米內光政、本日下午一時半入宮謁日皇、呈奉新閣閣員名單、計內閣總理小磯國昭（陸軍大將）、海軍大臣米內光政（海軍大將）、陸軍大臣杉山元（陸軍大將）、內務大臣大達茂雄、大藏大臣石渡莊太郎、軍需大臣藤原銀次郎、外務大臣兼大東亞大臣重光葵・運輸通信大臣前田米藏、農商大臣島田俊雄、司法大臣松阪廣政、文部大臣二宮治重（陸軍中將退休）、厚生大臣廣瀨久忠、國務大臣町田忠治、（兒玉秀雄）緒方竹虎・

（重慶二十二日電）據東京二十一日廣播、今日下午翼贊政治會舉行特別會議、各理事皆一致合力擁護小磯、米內、下午翼贊政治會會長阿部信行往訪小磯米內等・並保證該會對于新閣決合力協助・今日上午、小磯會往訪近衞及阿部、

希特勒廣播演說

個人安全無恙

僚屬其中一人斃命重傷數人

（重慶廿一日電）據柏林廿一日廣播・希特勒今發表演說・宣佈彼雖遇狙擊・仍安全無恙・演詞概要如次、余今日播講者（一）人民聆余播講・而余個人安全無恙并未受傷・（二）向人民詳細報告此德國史上前所未有之罪狀・少數缺乏良知蓄存野心之愚蠢犯罪者與愚蠢之軍官・曾進行消滅余個人及德統帥部大量參謀人員之毒謀・陸軍上校史托芬堡伯爵所置之炸彈・在余右側二公尺處爆炸・余之僚屬重傷數人・其中一人且已斃命・余毫未受傷・僅稍受輕微之震動與燒灼・余認此足證明上蒼命余繼續追求余一生之目標・一若追求上蒼之目標然・余茲合向國人鄭重聲言・余但有如何一本個人之智慧良心之厥盡職責之意念・蓋余固知戰爭不能避免或延緩・彼篡奪者謠傳余已去世。渠等謠言之無稽・已由此次廣播証明矣・此等篡奪者所代表之人士爲數至少・此等人與德國武裝部隊完全無關・甚至與德國陸軍亦無關係・刻吾人必將此次少數罪犯完全剷除・故余于此宣布勿傳播篡奪者之命令・任何軍事部門・任何團體之領袖及任何士兵・均不得服從此等篡奪者之命令・任何人均應有逮捕、彼爲篡奪者傳播命令、或對其抵抗時將其殲滅之職責・希特勒元首隨後宣布・渠已任命希姆萊爲陸軍總司令・命古德里安上將繼任患病之季德爾將軍爲參謀總長・并任命東戰場某名將爲古德里安將軍之副手・希特勒元首表示・渠堅信此項少數狡詐之陰謀家剷除・德國內之氣氛・最後將爲之一新・此固前線亦必需者也・

本報廣告效力最大

（瑞典京城電）德國國內發生叛變、東線德軍有全部崩潰之勢・若干前線德軍已撤・

（重慶廿一日電）據柏林廿一日廣播・據外交部消息・希特勒被刺無恙後・復與墨索里尼進行談話時・外長里賓特羅甫亦有參加・元首與墨索里尼會談完畢・詳細發表公報・

（重慶廿一日電）據柏林廿一日廣播・德新聞處處長桑德曼稱・吾人已獲得謀刺元首之「暴徒」與國外少數謀叛者有關之証據・

（柏林二十一日電）德新聞社訊・參與謀刺者有若干退伍之官佐・渠等與國內若干重要之官佐有聯絡・且與敵人時有信息往還・

（倫敦廿日電）據柏林廣播・德航空部長戈林今演說中宣布被革職之德軍將領・現將企圖「頒佈僞令」以惑德軍・戈林通令空軍發現可疑之命令時・應即以電話請示總部以明真僞・

托芬堡爲陸軍上校・勒德里安之新參謀長・按史氏爲德軍中之坦克專家・希特勒于演詞中促全國軍民勿接受篡奪者所發之命令・并宣布此次事件之主謀者・俱經消除・德航空部長戈林旋亦發表演說・謂此次陰謀爲革職之將領所策・此批將領圖成立新德意志政府・另據英國廣播公司轉播德海軍總司令杜尼茲之聲明曰・德海軍仍保持其立場・并受口特勒元首之命令・

（倫敦二十一日電）據德國國內廣播發言人稱・謀刺案發生後・曾略有混亂之象・未幾・行刺主謀業已失敗・已查明・但其殘

德國　仍在希氏掌握之中

（倫敦廿一日電）口特勒・海通信社・陸空軍及秘密警察積極肅清圖于德國發動內戰不遂之（叛變）將領及其他領袖・口特勒似已又將德國控制在握、口姆萊已受命統率德國本部軍隊・并奉口特勒之命・使國內秩序恢復更展開規模空前之肅清運動・俾將企圖顛覆納粹政黨及使德國退出戰爭之一切「叛亂」一系羽一網打盡・命令迅速分發軍隊民衆・參加「叛亂」之一切嫌疑犯均經逮捕或被殺害・德新聞社稱・陸軍已將若干叛變領袖處死・其他亦已自殺・（叛亂陰謀業告完全失敗）・

・火車及街衢中・皆談論德國最近發生之事件・報童在街上出現・即被大批之群衆所包圍・

均被槍斃・因渠等乃卑怯之徒・不配爲軍隊之統帥也・感謝上帝・元首此次得免于難・一如出乎神蹟・此等罪犯及篡奪者・刻國向軍隊發布虛僞命令・故余頒布以下命令・德國境內之德空軍均由德空軍司令斯塔普上將以余之名義指揮・德空軍僅服從斯塔普將軍或余之命令・德空軍如奉令予德國元首及口姆萊以最積極之協助・任何飛機如未得余或斯塔普將軍之允許不得飛行・謀刺元首之叛徒・背棄誓言・肅清此等賣國者・吾人必可獲得新力量・

（倫敦廿一日電）德國通訊社今宣布・昨謀刺元帥案發生時・季德爾元帥并未受傷・受傷致死者乃名貝爾格爾之斯閱速記員、路透社發新聞報道之謂謀刺案發生時・季德爾在場者・以此爲初次・

炸彈　僅離希特勒二公尺

（斯德哥爾摩二十一日電）據未証實消息・希特勒之被刺・乃于其參加與貝沙斯堡之午後會議之際・刺客預置計時炸彈口特勒適因事遲到兩分鐘・剛站立于會議室之門檻上・

（紐約廿日電）據柏林廣播・口特勒宣布・此次爆炸之炸彈・係陸軍上校史托芬堡放置・爆炸地點距希氏僅二公尺・史

案情　官方宣佈詳而不畧

（重慶廿一日電）據柏林廿一日廣播・刺元首案曾兩度發生・但兩度均歸失敗・迄目前官方尚未宣布行刺案之詳情・官方聲明中・此次行刺工具係爲爆炸外・另有關刺客藏于地點及企圖性質之報告・官方聲明、僅謂元首及其隨員在辦公之際遇刺・其地點爲大本營・此外別無任何有關出事地點之表示・一九三九年十一月八日、尼黑酒店之行刺案詳情・係出事後十三日內發表・蓋如過早發表詳情・則警察調查并捕捉兇手及其同黨之工作即受影響・此乃官方所以保持緘默之理由・此事件對德人直如晴天霹靂・全國各報今晨皆以出奇之標題刊出・

（倫敦廿一日電）德新聞社發表處長桑德曼所發表之關于貝克上將電訊之聲明稱・「與謀叛案有關之貝克上將・現已不在人世・貝克上將之名・在報道德國國內陰謀案件之國外電訊中屢有所提及・現一切叛亂份子均經消滅・德國領導權益趨強大」

（柏林廿一日電）德新聞社訊・謀刺口特勒者爲史多芬柏格・年三十七歲・于檢獲之文件中・得悉其與盟方有聯絡

（柏林廿一日電）德新聞社訊・戈林下令

德人一經發覺有謀叛嫌疑者・應即舉報・

手令　爭取勝利始終不渝

（柏林二十一日電）西線德軍司令庫里茲對諸將發第之德軍發表手令稱「國內安寧無事」該手令並稱・我軍士已接獲國內有無恥而卑劣之謀刺陰謀・昔日義大利之事件決不致重演・吾西線軍之唯一口號厥爲決心爭取勝利・始終不渝、並繼續對元首效忠・口特勒萬歲・德國萬歲・今日諸更第之德軍舉行慶祝・並自動對口特勒宣誓效忠・

（倫敦二十一日電）戈林・杜里資・德宣傳部長德報一致呼籲軍隊繼續擁護口特勒作戰到底・以爭取最後勝利・口特勒則發表廣播演說・使全國軍民均能聆其聲音・以表示渠仍健在・而免德國局勢陷於紊亂・

（重慶廿一日電）據柏林廿一日廣播・口特勒下令・任何人均不得接受「篡奪者」之命令・

（倫敦廿一日電）路透社訊・倫敦英權威人士稱・關於德國國內最近發生之事件足証其爲國內已有危阨與及混亂情態・但因所傳消息過於稀少・而其來源乃自納粹方面者・故對於事實之觀察・宜特別注意德國人民・更將以爲高級將領之中而有此種舉動・則德國必然已在於一種危險之環境矣・

（柏林二十一日電）德電台廣播稱・德高級將領佔據柏林各政府機關之陰謀已被戈倍爾完全破壞・

反響　美國務卿發表評論

（華盛頓二十一日電）美國務卿赫爾稱・國內謀殺口特勒・與及口特勒本人於事後之演說解釋・巳清楚證明德國之不可避免之戰爭消息已滿佈於德國國內・而德國人民亦已明白其嚴重性・以後之戰爭將更艱難・但我等應在後方更加努力・

仍有繼續之可能・各處重要之據點・巳落於意志之將領手中・納粹領袖計扭在德國國內繼續戰爭・如此則必將置德國於完全毀滅之境地・故必須與起而將此種引致祖國於危險之敵人・凡參加此種運動者・均巳明白力驅除之・倘納粹黨領袖繼續執政・即爲危亡之事實・又稱德人應即與天主教各領袖并從速集合武裝力量・爲祖國之將來命運・作一決戰・各國防軍將領即爲此種決戰之力量・爲執起武器者・口特勒政黨將不能反對彼之意志而再執政・挽救祖國之前鋒隊伍・必須由國防軍中組織起來・

（梵蒂岡廿一日電）此間審聽外間所傳說教皇曾致電慰問口特勒被炸脫險・

（以口代希）

美民主黨通過政綱

採取更強有力外策

維持國際和平防止侵畧

（芝加哥二十日電）民主黨全國代表大會・已迅速通過該黨政綱・中採取更強有力之外交政策・政綱內容如次・吾人如使全世界不致再受國際匪徒與罪犯而浴血起見・茲保証（一）與其他國家合作・建立以一切愛好和平國家主權平等原則爲基礎之國際組織一種愛好

和平國家

・無論大小・均得參加・以防止侵畧・並維持國際和平與安全・二、訂定一切必需與有效之協定辦法・俾各國能維持適當兵力・以應付此戰爭之需要・使任何國家均無法備戰・並使各國在必要時有此種兵力・可以從事共同行動・上述國際組織・應有在必要時使用武力・防止侵畧・維持和平之方法・吾贊成維持國際法庭・美國將爲其會員國・該法庭適當運用・

外交和解

・仲裁及其他類似方法以解決國際糾紛・世界和平極端重要・我英勇子弟・刻正在陸海空方面犧牲生命・彼等並非以共和黨人之資格效死・亦非以民主黨人之資格效死・而係以美國人之資格效死・吾人保証・彼等之熱血不致白流・美國已在此一對于人類之偉大服務中獲有領袖世界之機會、美國必須應付各方面之反對力量・美國在上天保佑之下・必須向其崇高之命運前進・

盟軍水陸混合部隊　戰術成功

（倫敦二十一日電）路透社特訊、美海軍少將卡爾克稱、盟軍之水陸混合部隊之戰門方法已經極爲美滿可用、不只在歐洲可用、將來用於太平洋、印度洋及地中海亦必可絕對成功、其中或有因戰地環境之不同而必要在技術上有改進之處、但大體言之盟軍可以運用此種水陸混合部隊於任何廣大之戰區、卡爾克少將即爲運載美軍於諾曼第登陸之指揮長官、

（倫敦廿一日電）路透社特設電台接到德國某方面消息・據現目德官方公報・各反納粹勢力・已被遏止・但此種展開之運動

吾人保証

我國係維護大西洋憲章與四大自由・並對一切聯合國家以及其他愛好和平國家・無論大小・施行其中所列舉之一切原則・吾人將擁護睦隣政策・並伸張現政府所創之「互惠」貿易政策・吾之贊成制定法律・予阿拉斯加夏威夷・波多黎各以最充分之自由・最終令阿拉斯加及夏威夷成爲一邦・吾人深信

一切人類

在世界上均有權・于一律之通訊費用之下・寫作・拍發並發表新聞・不受政府獨佔或私人獨佔之障礙・此種權利・應以條約實施・美國之首要與最迫切之責任　保一切可用之資源・從事作戰・直至最後戰勝敵人爲止・吾人並保証・將繼續與聯合國並肩作戰・至達到此「最高目標」爲止・並于其後求取公正持久之和平・民主黨

政綱內容

較簡短・其精神可于其序言內見之・內稱「民主黨列正立于其在和平期間及戰爭期間之政績之上・爲加速勝利建立並維持和平保証完全就業繁榮計・此即爲具政綱・吾人在此・並不列舉數十條目・吾人將以行動爲之証明云・

大會否決

（芝加哥二十日電）民主黨全國代表大會否決該黨政綱中之一項補充・即「吾人主張成立國際空軍以維護國際間之和平」大會認爲此一補充非屬必要、蓋原有政綱中已包括此意也・觀察家指出・該黨政綱中避免提及國際警備軍一點・然其內容實較共和黨之政策更爲具體・蓋其贊成訂定協定與辦法、俾國際組織之會員國能維持適當武力、以在必要時、從事共同行動、防止戰爭也、

（芝加哥二十日電）截至記者寫稿時止、華萊士再度膺選爲民主黨副總統候選人之機會仍

懸而未決

・據最近民意測驗報道・華萊士于全國民主黨選舉人中可獲百分之十五之擁護・但此不足爲華氏可再度當選之理由・擁護華萊士之勞工新政人士及自由份子・均奔走呼籲・華萊士本日午後蒞會・以衣阿華州代表愛附狀熱贊同推選羅斯福爲民主黨總統候選人時・全場歡聲雷動・大多數受州城「領袖」控制之到會代表未熱烈報以歡迎・但列席人士則

多數擁護

華萊士、華氏發表演說稱、羅斯福乃繼歷史中最偉大之自由人物、副總統競選人於明日午後提名、華萊士之命運是時可決矣、

（太平洋海岸美海軍基地二十日電）羅斯福總統・本日乘專車橫貫大陸・赴芝加哥接受民主黨之推選其爲總統候選人・謀于車中向大會播講・曾告國人勿使一九四四年世界大任投諸毫無經驗之生手・

陳納德將軍發表談話

日對整個戰局並無關係　中國戰場日軍攻勢過遲

（昆明二十日電）據美國新聞處訊・陳納德將軍今發表談話・謂日方此次在中國戰場上之活動已遲・如在一年以前或可有作爲・現則復耗其急需之人力物力・巳促成美軍突破日方在塞班島之（內防線）、且巳阻撓日之開闢太陸運輸線之企圖・故日方在中國之攻勢・對整個戰局並無關係・當納粹德國被擊退後・盟軍即以全力集中太平洋・或在六個月內結束對日戰事・預料納粹于本年內擊潰之也・陳氏盛讚中國軍隊防守衡陽之英勇、使日方預測在七月底以前佔領粵漢路之計劃不克實現、因日方欲利用六七兩月不適于飛行之多雨氣候也・陳氏末稱・日空軍在中國中部之實力與數量中不少于前・但質則遠遜・目前日方駕駛員已不復如前勇敢・且常躲避戰鬥・

美機千架空襲紐倫斯堡

（美國空軍司令部二十一日電）星期日・第八航空隊之重轟炸機一千一百餘架空襲紐倫斯堡之德機製造廠及斯維福特之球軸承廠與漢堡等地之其他軍事目標等・

本報歡迎長期訂閱

衡陽內外綫 華日激戰中
華機獲空前大戰果

（衡陽廿一日電）廿日晚・衡陽城市郊區華與日徹夜激戰・被圍衡陽城下之日・全力向華外線合圍各軍反撲・華于奮勇將其擊退後・仍繼續會合核心部隊夾擊日軍・

（重慶二十一日電）據軍委會二十一日發表戰訊・（一）衡陽城郊區之日・于二十日續向華核心之衡陽區陣地猛攻・幷向華外線攻抵郊區各面部隊猛烈反撲・經整日之激戰・華內外線部隊均曾斃傷日頗衆、華核心之衡陽・由忠勇官兵之保衛・現仍安然無恙・華外線各面部隊經努力之衝鬥・均將反撲之日擊退・幷于多處獲得進展・刻一齊協力在華空軍掩護下・向日續施猛攻中・（二）耒陽以南・退踞小水舖一帶抵抗之日・經華軍續行猛攻・傷亡頗大・日被廹復向北撤退・日另一股・經由耒陽東郊向南反撲・被華猛予堵擊・刻戰鬥正激烈進行・（三）茶陵郊外一激戰在繼續進行中・華由東向日攻擊部隊復獲進展・攸縣城東戰況無大變化・（四）湘江東岸・由醴陵東向湘東臘樹下之綫附近猛撲日・經華軍奮勇堵擊・予日以創傷・攻勢頓挫・華即向其反擊・已獲有進展・醴陵以南泗汾舖附近・戰鬥繼續仍殷・湘江西岸・湘鄉城郊・華與日激戰甚烈・永丰方面・華軍復擊退日人數次之反撲・繼續攻擊前進中・（五）廣東方面・清遠西北新州圩一帶之日・刻又增到援隊・一部于二十日續向北進・經華軍堵擊・現正激戰于九龍圩附近地區・

（重慶廿一日電）據軍委會廿一日發表第二次戰訊・廿一日自上午四時許・華空軍即不斷出動掩護・衡陽城郊華挺進部隊對火車西站附近至江邊沿鐵路兩側抵抗之日施行轟炸掃射・予日以頗大之損失・下午二時・華機八架・幷行出動・甫到衡陽上空・即發現日機約卅架・正開始俯衝對華地面部隊投彈之際・華領隊長不失時機・立即予以攻擊・被司徒福等當塲擊落日機六架・可能擊落六架・

軍委會發表 一週戰況

（重慶二十一日電）據軍委會發表七月十五日與二十一日一週戰況・本週戰事重心仍在衡陽之保衛戰・孤城雄峙屏障湘南・迄今已屆二十五日・抗戰以來尙無前例・華守城將士之英勇忠貞・已發揮我革命軍人大無畏之精神于無遺・現復再接再厲・日雖一再增援・戰事愈演愈烈・但仍未獲得寸進・十三十六日兩日・日雖曾一度攻入衡陽街及市民醫院・旋即被華悉數焚滅・當日即將原陣地恢復・仍以目前雙方態勢觀之・衡城猛烈之戰鬥・仍將有增無已・華外線各路部隊・對圍攻衡陽之日・廣續猛攻・已將外圍多數重要據點・先後攻克・現東西南各面華軍・已攻達郊區・距衡陽城僅二三至五六公里之地帶與郊區之日正展開更形激烈之惡戰・湘江東西兩岸・華日在耒陽・茶陵・攸縣・醴陵・瀏陽・湘鄉・湘潭及長沙以西與西北等地區・仍激烈戰鬥中・華各路攻擊部隊・均有相當進展・華中美空軍連日出擊・幷協力華地面部隊作戰・收獲戰果・廣東方面・分路北攻之日軍・除清遠西北地區華日繼續激戰外・其由增城・北攻日與攻從化日・均被華軍分別擊潰退却・其他滇西方面華攻龍陵騰衝各部隊以及緬北方面圍攻密支那城與沿孟拱鐵路南北推進之華軍・均獲得順利進展・

夏天補品
燕窩與四川雪耳
—寶大參茸行新運到—
雪耳・燕窩乃夏天最清潤之補品・・功能補肺・潤腸胃・滋陰養顏治咳・・（雪耳）仍售特價每両十元至廿五元（燕窩）每両四元至廿二元
●板樟堂街廿七號國華戲院斜對面●

本報廣告 效力最大

國際金融會議
中國撤銷保留條件
基金草案全文定期今日發表

國際金融會議 中國代表孔祥熙

（布里敦森林二十日電）孔副院長本日於大會中撤銷中國保留條件，此項條件、可於今夜發表之、官方公佈、中國埃及組西國及南斯拉夫業對擬定攤額之基金委員會報告，完全接受其保留條件，印度同意僅將保留一事載於會議紀錄中、至於保留條件之伊朗，本日大會缺席、

（布哩敦森林二十日電）我國本日正式撤回本週初貨幣基金各國攤額表發表時我國提出之保留條件，曾提出保留條件之其他諸國如埃及・希臘及法國，亦已採取同樣行動，官方發言人對于此諸國之合作精神（意即諸國對于此重要之戰後問題密切合作之熱切願望）表示至深滿意、貨幣會議今日並通過三項重要決議、關于白銀問題、大會通過「此項問題值得有關國家更進一步之研究」、此項決議因墨西哥代表團所極力主張者、關于貨幣基金之正式文件將于二十三日表示、世界銀行之正式文件、將于二十四日宣佈、

（重慶二十一日電）據美新聞處訊、布利敦森林十九日電、聯合國貨幣金融會議、昨討論穩定貨幣計劃之最後細則、大會發言人謂、擬議中之平準基金草案將于本週內正式提交大會再轉交四會員之立法機構・批准基金之所在地與理事會理事長之地位問題・均經提出討論・關于基金所在地問題・共有提議兩件・其一爲英方所提・主張所在地應在一攤額最多之會員國境內・其二爲所在地應無永久之處・

風流人士，必須熟讀：『陳永福藥局』
未染毒時
『癒毒最神速』得一保障
若染毒不必徬徨！
後用 陳永福藥局 見症送方
館前後街十號二樓

蘇軍大捷
又佔領奧斯特羅夫

（莫斯科二十一日電）史太林元帥手令公佈稱、奧斯特羅夫已被我軍佔領，此爲德軍控制波羅的海中區公路之强固據點，佔領該城者爲第三波羅的海前線之蘇軍，渠等乃實施側翼包抄而獲成功者・今夜十時莫斯科將以大炮二二四門，鳴砲十二響，以伸賀今茲大捷・

優良舖位召頂
茲有本澳營地大街優良舖位一間，願意出頂如有意經營者請打電話二一二二一或親臨接洽便可・

畫展
謹詹國曆七月廿三日起連三天假座中央酒店四樓舉行個人畫展屆時敬希
各界人士光臨指導
時間：每日上午十一時至下午八時
穗山道人周湛敬約

澳門 天成紙莊
專營中國各江紙把大傾銷
★總發行★
長江 南雄 曲江 清遠 廣州 澳門 均有聯號
十月初五街六十三號 營業部電話二六七零 電報掛號：零六四五

克恩東南兩方
盟軍陣地擴大
德坦克反攻被擊退
盟軍完全控制聖羅

（盟國歐洲遠征軍總部二十日電）總部今夜公報稱・盟方步兵度向克恩東南兩方進攻之結果・已擴大其陣地・現該地區正在盟軍堅固掌握中・我布格別及福哩諾維爾之敵軍已遭肅清・我軍已佔領布拉及哈伯特夫賴村及通往聖安里與北之高地・敵軍上圖反攻業遭擊退・我軍向通往城南高地之聖沛爾推進後・益增加對羅恩之威脅、其一線前進、並改善其在聖羅以南之陣地・自昨夜午夜以迄今午・惡劣氣候限制緊接交戰區之空軍活動・但盟機仍數度飛襲擊法國之北部目標區・

（法境路透社隨軍記者二十一日電）德克坦克軍昨夜在特羅恩大舉出動，以與盟軍之裝甲部隊作戰・彼等企圖自盟軍手中奪回重要之第六十七號山地，今晨坦克戰經已停止・德軍亦經撤退，是役雙方損害均重、

（法境路透社隨軍記者二十一日電）加步兵自華西哩向費爾斯推進・獲致優異之成果・現離安特哩不滿一哩・德軍之大規模坦克反攻已被擊退・盟軍刻已完全控制聖羅・今日天氣不佳・盟機活動被阻。戰略空軍約出動九百次（一次一架計）

（倫敦二十一日電）星期五晚公報稱・盟軍繼續在奧納之南・在德軍頑强抵抗之下向前推進・聖馬丁附近・德曾發動強烈反攻・並出動大批裝甲部隊助戰・云于蒙受重創後・不遑而退・考蒙脫東、我軍畧有進展・其他前線盟軍亦微有進展・今晨天氣極劣・影響空軍活動・

（柏林二十一日電）德大本營公報・克恩南方及西南方之盟軍以强力猛日進攻、但僅獲殊無可道之進展・

鴻合 賣蟹 如假包換 又平又靚 街知巷聞 平蟹
澳門新馬路●電話二二三五

大寧堂藥行
專賣正藥
十月初五街

華人酒店對面
禎源印務
詳印中葡英文件 指導申報防務稅

祥珍茶莊
鐵觀音・牡丹・王枝・荔枝・紅
全澳最靚 價格克己
十月初五街◎電話四七九一

◇內外科中醫◇
陳伯源
常川在澳應診
三巴門大全堂藥行

颶風昨晨襲澳
幸無重大損失

（本報專訪）自前（二十一）日下午本澳大砲台、港務局、及東望洋燈塔等處先後懸出一號風球後，此間天氣・即漸趨惡劣，及至下午七時許、大砲台、東望洋、港務局等處先後將一號風球卸下，改懸五號風球，以示颶風由西北方吹襲本澳、市面情形、頓轉蕭條、沿海一帶之水上居民，則紛紛將船隻駛往避風塘或將小艇拖上岸邊，以防萬一，而電力局方面，亦於是晚取消下半夜限制供電，直至昨（二十二）日晨早六時，颶風果然來襲，大砲台即改懸九號風球，表示暴風雨之力傾向漸大，至九時四十五分、大砲台鳴砲三響，並懸出十號風球，風勢益形猛烈、直至中午一時餘，風勢始見告停息、此次颶風襲澳、爲時甚久，除青草街一帶被吹塌・良友球場看台全部吹塌及其他稍微損失外，其他並無重大之損失云・

修改火柴限制 商會接納轉陳

（本報專訪）澳門商會於昨（二十二）日下午三時・召開特別會議・商討關於火柴廠商致函該會請向政府當局請求對於火柴出口條例畧加更改事宜・出席者除該會主席暨各值理外・並有華人代表選後源列席・磋商結果・甚爲圓滿・決議接納・日間轉陳當局云・

藝術消息

中國有數著名西洋畫家余本氏，吾粵台山人日昨抵澳，假道旅鄉並携其歷年精心作品油彩水彩風景人物百數十幅，現聞渠允友好之請，將於旬日內公開陳列，以享觀衆愛好藝術者拭目以待之・

周湛畫展會 今日揭幕

穗山道人周湛、在本澳夙以擅畫著譽、近年更力事繪作、積存作品至不少、以友好之慫恿、出其作品・經一番籌備後、已決定今日上午十一時、假座中央酒店四樓揭幕，作品凡八十幅、都爲精心之作、自今日起、一連三天、公開展覽云、

金融行情（建成報信）

港紙換大洋	二七
大洋換葡紙	五八六
新大港紙換葡紙	一九八
舊大港紙換葡紙	三五七
新拾圓港紙換葡紙	一五九
舊十元港紙換葡紙	二一
手票換葡紙	一一七
大儲券換葡紙	二三二
細儲券換葡紙	二四六
儲券每千滙上海收銀	
儲券每千滙廣州收銀	
港紙千滙廣州收手票	

起金入澳紙	六十
出澳紙	六三
捌九金入澳紙	四八
出澳紙	五〇七
二一金入澳紙	壹壹七
出澳紙	一二三
沙金入	一〇五
出	一一
澳金	

新馬路 光光眼鏡公司 驗眼配鏡
同仁 蔣大偉

福興公司 介紹 同昌機器廠
敝公司自置建廣號福式雙兩機機動帆船新有上機件炭爐俱由愿受街五十八號同昌機器廠設計裝造其機件之堅固耐用速率之快捷經便較之他家超出數倍凡曾將船車炭爐等可向該廠接洽保能介紹諸君如有意配裝件者特發出向該廠深致謝忱並爲介紹諸君如有意者請向該廠接洽
敝公司貨客莫不同聲讚美
福興船務公司啓

英輝行 高價收買股票
上海永安紗廠
上海永安百貨公司
香港永安百貨公司
地址新馬路 電話八八一 五三四

良記 海鮮專家
爲適應顧客廉儉宗旨特將（海鮮部）（酒菜部）一律減至最平並特製夏季最抵食
柚皮扒大鴨 半只五元
杜侯雞 半只六元半
電話零九八 （福隆下街）

金龍茶室
本月廿五晚起
三樓結束 棋壇
特製多量一毫美點應市
全澳最抵有 冬瓜盅 親茶飲
夜市大減茶價 每座一毫半先

宏興館 新辦
草堆街六十七號 電話二
自製 檸檬醬
壹號浸油 鱔白膠魚 上市

請吸 紅心 香烟 價廉物美

本報歡迎長期訂閱

營地大街 德泰行
新到 大帮 松節水 植物油 樟腦油

祥信金舖
電話二六二三 十月初五街一五二
化條銀鑽珍玉首 條條金條石珠器飾
以精良之熔煉技術保證有標準成色流通內外各埠均享有超等信譽買賣均宜僱有優等工師各種鑲作隨時保証滿意
●以本來同業交易之精神任何顧客一律歡迎●

英記餅家 專賣靚餅 餅乾 罐頭 原塘蠔油 香蝦
澳門新馬路電話二三三九

小兒百日咳　何斗燦分診所　水坑尾街六號　電話式二肆八

女醫　劉茂棠　統理內科兒科　精治皮膚花柳
趙錦容　專醫婦女暗症　西法接生留產　醫所：新馬路中央酒店對面。

牙醫　鄒芝圃牙醫館　新馬路一百一十一

耳鼻喉專科醫師　麥嘯皋　白馬行街一號　電話二五七

外科　郭友誠　耳鼻喉　米糙街伍號　電話式玖肆

中醫咳症兒科專家　陳日昭　專醫兒科咳症　醫所：草堆街　問藥行

女醫　徐順芬　接生留產　安全妥當　醫務所：沙欄仔陳家園藥行

醫師　潘夢雲　根治花柳淋毒　廉價醫毒負責斷根　醫所遷清平直街式七號

醫師　徐淞　專治日本國醫學最新器械特效注射新藥　兒科、胃腸病、肺病、花柳病、內外各科　林宏博女醫師博理產科婦科諸般暗病　（醫館）板樟堂街　（電話）陸零零

牙醫　李球光　完善設備　醫所　十五號

留學女醫學士　五期齡　精醫男女內外全科　婦女暗病　診症時間每日上午九時至十二時，下午三時至六時　電話二四八　醫所板樟堂十號

兒科內科　柯麟醫師

招達和　專治瘡科　頑癬　眼耳鼻喉皮膚　花柳　淋毒　內消一橫痃　瘰癧結核　藥局：白馬行叁號A

專醫　護生痔漏　不用刀針　保無痛苦　收效迅速　全澳知名　助理護士專理女界　沙欄仔　十五號

黃國權　統理內外全科　醫所遷往荷蘭園正街卅式號

黎鐸　醫師　寫字樓：白馬行五號式樓　電話：五叁式

高伯英　曾任本澳鏡湖醫院主任醫師七年

各惠刊廣告戶鑒
啓者現因限電關係本報爲利便工作起見各廣告戶如欲轉換稿件請於每日下午三時以前送到本報營業部方能登出　刊出若需延期者請預通一天　本報營業部敬啓

本欄絕對公開

歡迎各界投稿
本刊歡迎各界投稿：時事評論、人物介紹、珍聞趣事、小品、風光、科學常識……（ ）

廣東南服的高雷（下）

[illegible]同南海的鐵靴

粵南報導的片鱗隻爪

羣彥　自南寧

筆者曾在一本舊書上、其中有這樣的記載，大意是、『高雷廉瓊，與鬼爲鄰．山川瘴氣、蛇蝎橫行、』而在另一部的黃慶志上、也有這樣說過，『欽州即是欽州、與鬼爲鄰．人鬼互市，商賈於櫃台上設有水盆一，中盛水、有客到購物，投錢銀於水．視其浮沉，如沉者，則爲眞銀．則予貨物．蓋客果爲人也．如浮者，乃紙錢所化，則或揮手使去，返還其銀，或以手扁作與物獸、則來者爲鬼也云云。』當然前者是因循之言，不知指的是甚麼年代，假如粵南曾經遇着這麼一個不毛而又可怖之地，當然是經過很久很久的以前了。而後者簡直是附會之談．言不足徵，

但粵南的眞相是怎麼樣的呢，雖然是一個比較落後的農村，但那裡的氣候溫和，物產豐富，五穀豐熟、在目前日人佔有的幾個．僅是據點、其餘地方，仍在我軍堅守着，中日兩軍常在遂溪，馬頭嶺，打蛇嶺。洋柑等地對峙中。雷州．徐聞雖然在日人的掌握中、但我軍實力未全消滅，常常發動游擊戰，所以，那往日太平安靜的地方，目前已成爲爭鬥的場所。

此外，高雷一帶不但有優美的田土，有可用的勇敢人民．而且還有雄越的地勢，不過在既往中國多事之際，未曾留意。

雷州半島，在地形上看來，宛像一隻踢向南中國海的鐵靴，其尖端與海南島繁榮的海口市相對，那是像一道隄障，管束着南海的大水，使成爲一個天然的疆域、（完）

西歐點將錄

應時崛起的英雄　希特勒將軍隆美爾（式）

岩客編譯

像其他退伍軍人一樣，隆美爾堅信德國在第一次大戰時、軍事上是勝利的，政治上却失敗了，在戰後幾年希特勒恢復德國的威權、征服世界的幻想，輸到隆美爾的腦袋裏。他便加入那個還在掙扎的納粹黨，利用他當警察的特權，暗中破壞市政當局，並保護納粹的擾亂份子、不久他被警察當局開除出來，成爲納粹衛隊的主要人物、

希特勒有從微賤階級中甄拔人才的怪本領．他看到隆美爾時，他知道他是一個有骨幹的傢伙．所以他和隆美爾成了親密的朋友．隆美爾成爲希特勒的貼身侍衛，有一個時期，他和元首手下的胖了副官．——威廉布魯克納、曾經一同享有睡在希特勒寢室門外小床上的光榮，

當德國恢復徵兵制度，隆美爾重投陸軍、不過他仍舊是希特勒私人的軍事顧問．他同時又是壹個納粹黨員、這是違反德國嚴格的陸軍規則的

隆美爾熱烈的崇拜機械化戰爭，並且和希特勒的意見壹樣，以爲德國製造的坦克、是決定戰爭的唯壹利器、（待續）

論巴金的家春秋及其他

林瑩聰

五、巴金的創作方法

以這而吸引了每一個讀者，在「家」三部曲」中，第壹部更明白地顯出這一種傳教師的姿態。它是將家庭的和社會的諸事件，循着作者激越的情感而發展的。在『春』和『秋』裏却相反地是將作者的情感循着家庭間的事實細密地透出於紙面之上．就因爲這原故，許多青年．彷彿是更愛「家」而對於「春」和「秋」那有較爲不同的感激．但不論如何，『家三部曲』中，那都說明多於敘述，敘述多於描寫的表現方法，是減少巴金作品之藝術的形象性的，要表現壹個『作揖主義』和『無抵抗主義』的嶄新，不在於我們作者處處借別人的嘴來贈送他這壹頭銜，而在表現出他這一種行動是『怎麼樣』的，藝術的說教力，有時會大過於藝術的暗示力，也容易叫人接受，但藝術的暗示力被人接受後。便將永遠銘感不忘，而被教育着！，巴金的激情似乎在妨害他藝術的形象之創造．最後，通過巴金的『家三部曲』，還可看到他對人性美的形而上學的實頌，將一切罪惡，全部歸結於制度，而寬恕了個人．（未完）

流星歷險記

科學小說　大抵譯

把我們送入壹個新世界中

我們頭頂上的呼聲響，越過越高，同時我便聽見了一樣行動的物件、那物件的模樣，像都是雪車，是用一隻巨大的分叉雪橇、鹿曳着，雖有一隻會發那河水怒吼的聲流而來，在那雪車中○有兩個男列諾男人．一個比較大些的，身上穿着辛苦製成的衣服．那雪車滑流到我們附近時，即便停住。車中那個較小的男人，立刻站起身，高聲大喊，我忽的覺察他是朝我呼喊的，那些捕捉我們的那列諾人．已都俯伏在沙地上，並拉着腦娜一同伏下．他們因爲十分驚懼和慌亂的原故、——因爲雪車中那個較大的人正是他們世界中的統治者．——那麼隨我單現的站着，我莫明其妙的，沒有雪車中那個較小的人．見他的神情分明十分憤怒，彷彿是怪我不曾站立在統治者的面前，他並把壹椿物件，向我擲來，我瞧那物件是最尖而細，一端最尖銳，穿過河水的情形，好像是一支標槍．從空氣中穿過，那物件不偏不斜，剛正打到我的頭上，我便站立不住，仆倒在沙地上．起初還聽見四下裏有許多呼喊的聲音、並聽見腦娜的哭聲．但隨卽便昏迷過去了．（待續）

（四叁）

省港澳拳師列傳

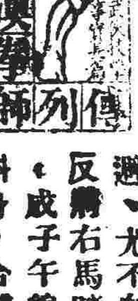

第四章　一棍擊斃私梟廿餘人

不慌不向左右閃避、尤不向後退馬、反將右馬踏上前一步，成子午線雖腰落馬斜身，合雙手爲拜佛一招而上．高鵬興飛，而兩腿兩手（內旁）、架相撲開以護頭，故私梟之棍壹落，乃從世榮之左脅掠去、世榮執棍一擲，疾縱起手時，手已迅執私梟之棍，千鈞壹髮之候．世榮之左脚，步虎尾脚立踢上，喉嘴一聲，其胸腰正中，虎右脚，乃是猛力偉如處，世榮是役之戰鬥，早已立定心腸矣，對諸私梟本無仇惡，故手足上留情，能懲戒則已，不敢又開殺戒也，是以虎尾脚之應用．實亦點對方之技倆，不能不出殺手絕技以制之，虎尾脚飄出，亦忍其勁力，使走私者失其抵抗能力即止．不欲取彼性命．逃私者驚惕尤亦任之，距此時方有待走私者之棍齊手、身右之另壹走私者舞持單刀從耳旁劈下．世榮之棍法，最精者爲六點半左棍，加以八卦棍之內外六十四點共七十點零半，其持棍乃以右手爲先鋒手，當刀風呼然時，世榮立運棍使一『大展黃旂』勢，（未完）

（四十伍）

新橋新街　巧香　燒燉專家　燒鹵最平　最靚　字號老　價錢平　味道好

板樟堂十八號　泰來　傢俬正楊洗衣　鮑魚　檀香毛牙刷、洗地刷、棕掃把、地氈、竹簾、草蓆總匯

美點特多　得來大茶室　夏天食品　合時小菜　試嘗謂不錯　中國開本奧食品共樂園　電話八二三

草堆街七十三號　百堅　各國正確鐘錶　各界制服　縫紉機器　旅行袋　汽車　笠八力風

美國樓餐室　西菜　冷飲　麵包　營業時間　電話：五八六

打開食品庫，式式層出不窮！成立經濟網，飯全澳平價！　天真茶室　特聘名師　巧製美點　經濟飯品　空氣新鮮　上午十時開市　深夜收市　電話叁肆七

新中街　泗記　特聘廣州名師　特設燒鹵　經濟飯　地厚價廉　招待週到

白梅花　美味珍品　澳門安德行　總經理　營地街六十六號
本行出品：營洋酒汽水　製餅原料　罐頭伙食

（四個數目碼）　全銀匯水捷算書　新袖珍本　澳門康公廟前胡球記有賣　書存無多購用從速

君欲想良好電版乎　請到　澳門橋仔頭大街壹一四號　太芳電版所

單車膠輪　公路運輸　搭人載貨　安全耐用　担保滿意　批發處：望廈保血公司內　福建樹膠製品公司　電話：四九八　全澳各大單車店均有出售

望廈保血公司內　代客磨谷　保生米機　兼有靚米玉糠出售　電話　四式四八　二二伍

公鈔局許可執業　衛生局試驗合格

徐秀芳　女士　推拿按摩　技術巧妙　諸凡痛傷　著手病除　地址：新豪酒店二樓　電話：八二八　電召即到

爐石塘　同昌　電話二七肆　特製上等油靚梘　各國工業原料　各種顏料染料　批發零沽　水坑尾　一冊　歡迎　四號　代理　老友記　同昌油梘

全　皮膚水　殺菌止癢消毒斷根　澳門近西街十七號

永馨　回春油　風行環宇四十餘年　能治百病　採食發用　十月初五街　聯康公司　電話三七一

又成總公司　發財號　陸月初壹日開　財入運字　時圖頭獎：芳記　鳳山　芳財錢　順利　逢二七　八日開　發財九　十伍開　南昌號

中央大酒店　（旅業部）房租由式元一毫起、七五元八毫、十壹元　衛生廁所　易也方便　雅緻　氣派　（酒家部）露下澳門名廚　衛生清潔　七嘗○香港　家一家　嶺南名菜　（美容院）全部美化　佈置摩登　名師招待　高明　忠誠　（娛樂部）

同善堂鳴謝捐辦童餐啟事
炎允氏大洋五千元，駱公氏大洋叁仟元．鍾礪成號元、葡幣五十元．無名氏大洋一千員．陳錦恩葡幣式十元、暨卅員、李占常、無名氏．以上每子員，吳如軒葡幣式員，無名氏葡幣五十員，　以上
中華民國卅三年七月五日　同善堂董事局啟

鏡湖醫院買西藥啟事
本院現需用西藥一批，定於本月廿一日（星期五）下午叁時半在本院會議開投以價廉物美者合如有意承辦者隨時來院參閱藥名到時攜押票銀一百元　中華民國卅三年柒月十五日

夠靚夠平夠睇　五洲酒店夏令菜式
本酒店秉持顧客利益於物價飛漲之中而下降且夏令菜式良好物賞又好過水淡美斤兩足夠堪稱特點　盛夏季飲至涼風習習免除熱悶之苦　諸君來試便知眞實
注意：菜式豐儉任隨尊便

日新銀號　專營找換匯兌　十月初五街一百廿柒號

大成米機　原庄美孚火水　地址：河邊新街廿二號　電話：九五六

爐石塘仁壽軒　滿節　減贈十天　名馳　原價二元　陸月廿五日至　壯氣活血　男女合飲　省港名醫范國金監製

正十字油　冰水　南環水坑尾　永泰正十字油分行　救人千萬萬　活人無數計

國貨材料　發冷發熱丸　名醫　唐拾義　創製　提防假冒購者注意　澳門新馬路唐拾義藥廠啟　壹服即愈

捲煙紙　大行專賣　甲紙　新馬路壹號　電話六八

周正生金行　澳門新馬路　買賣鑽石玉器金飾　聯號：香港周生生金行　廣州周生生金行